

SESIÓN

Nº 03

EXTRA

ORDINARIA

15/05/2020

FECHA: 15/05/2020

NOMBRE SECRETARIA a.i. : Marjorie Mejias Villegas





FIRMA: _____

ALCALDE:





LIC. WILBERTH MARTIN AGUILAR GATJENS

FIRMA: _____







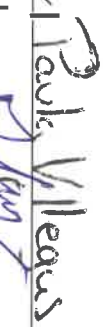

REGIDORES PROPIETARIOS:

- 1- Ester Amalia González Garcia 
- 2- Diego Alonso González Morales 
- 3- Juan Carlos Dengo González 
- 4- Ronald Francisco Ramírez Garita 
- 5- Uriel Alfonso Delgado Ramírez 

REGIDORES SUPLENTES:

1. Elisa Maria Calderón Montero 
2. Carlos Manuel Salazar León 
3. Xiomara Chavez Garita 
4. Danilo Vásquez Trigueros 
5. Leonardo Barquero Ramírez 

SINDICOS PROPIETARIOS:

1. Maria Paula Villegas Arguedas 
2. Hugo Alberto Cubero Rojas 
3. Jorge Enrique Ocaña Porras 
4. Adrián Solano Barrantes 
5. Didier Mora Chavez 
6. Omar Ramos Arce 
7. William Miranda Garita 
8. José Carlos Chavez Innecken 

2. Andreina Ramirez Gómez | ~~Andreina Ramirez~~
3. Maricela Mora Porras | ~~Maricela Mora~~ Maricela Mora Porras
4. Ana Patricia Zumbado Castillo | ~~Ana Patricia Zumbado Castillo~~
5. Idalie Rodriguez Viquez | Idalie Rodriguez
6. Ana Maritza Porras Mena | Ana Maritza Porras M
7. Rosa Isabel Gonzalez Rodriguez | Rosa I. Gonzalez R.
8. Ana Victoria Espinoza Salas |

OBSERVACIONES:

El día de hoy se encuentran ausentes.

Ana Victoria Espinoza
Gilbert Ajero
Draider Mora



MUNICIPALIDAD DE ATENAS

SESIÓN NO. 3

EXTRAORDINARIA

15 DE MAYO DEL 2020

ARTÍCULO ÚNICO

**INFORME REALIZADO POR EL COMITÉ MUNICIPAL DE EMERGENCIAS, SOBRE LA
EMERGENCIA SANITARIA COVID-19**

Expositores: y funcionarios que colaboran
Viviana Soto.
Jaqueline Avila



SESIÓN NO. 03
EXTRAORDINARIA
15/05/2020

ARTÍCULO ÚNICO

INFORME REALIZADO POR EL COMITÉ MUNICIPAL DE EMERGENCIAS
SOBRE LA EMERGENCIA SANITARIA COVID-19

La Sra. Viviana Soto, inicia la sesión, pero antes de continuar con el Informe del Comité Municipal de Emergencia se refiere al Día del Agricultor Costarricense. Resalta que, este fue presentado por el ateniense, el Sr. Ricardo Román Román, además habla de la importancia de los agricultores y los felicita en este día. Da la bienvenida a los miembros del Comité y sede la palabra a la Sra. Viviana Soto, quien va a presentar un Informe sobre las acciones realizadas por este, debido a la emergencia por la Pandemia COVID-19.

La Sra. Viviana Soto, Secretaria del Comité Municipal de Emergencias, procede con la presentación de dicho informe. Explica la estructura del CME, así como cada una de sus áreas y sus integrantes. Habla de la Directriz CNE-PRE-DIR-006-2020 de la Comisión Nacional de Emergencias (CNE), de manera que, todos tengan claro cuál es la línea de trabajo con la que se debe de manejar la emergencia. Agrega que, la compañera Jacqueline Ávila, va a explicar el proceso que se llevó a cabo para la selección de las personas beneficiarias. Señala cuales son las personas que, están dentro de la línea de trabajo, por qué sí cuentan con subsidios del IMAS u otras instituciones no aplican. Deja claro que, las acciones realizadas no son una labor de la Municipalidad de Atenas, sino el Comité Municipal de Emergencias y la Comisión Nacional de Emergencias, ya que la Municipalidad no cuenta con presupuesto para dar subsidios a las personas. Hace referencia al Centro de coordinación de Operaciones (CCO), el cual es activado el 16 de Abril del 2020 y las decisiones que se toman con la activación de este y la conformación de las líneas de trabajo. Comenta el manejo que, le han dado a la Emergencia Sanitaria como la habilitación de extensiones telefónicas para evacuar dudas y llenar formularios, así mismo se habilita un link online para apertura de formulario, con el fin de evitar aglomeraciones en la Municipalidad. Menciona algunas instituciones que, han realizado donativos monetarios y al Banco de Alimentos, así como campañas de recolección entre ellas: Asociaciones de Desarrollo, Empresa Privada, Pastorales Sociales, Iglesia Católica, comercios y población en general. Procede con la distribución de los subsidios humanitarios entregados por distrito, así como población beneficiada en cada uno de ellos. También habla de las gestiones realizadas con el CNE, entre ellas, donaciones, créditos, y subsidios entregados en los 8 distritos. Finaliza la presentación detallando cada una de las fotos en esta. Añade información enviada por CATUCA, quien realiza una campaña llamada “Trueque Solidario” y entregará todas las donaciones al Banco de Alimentos. Finaliza indicando que, en conversaciones con el Sr. Julio Vargas, Oficial de Enlace les solicita le indiquen el aproximado de los diarios que necesitan, dado que la CNE está cerrando el tema de las ayudas, por lo que se le indicó que con 500 diarios finalizaban, pero sin embargo ella agrega 100 más, ya que según los datos aportados por la Sra. Ávila podrían ser necesarios, por lo que el corte definitivo es de 600 diarios ha hoy y para el CNE y el CME se han cerrado los formularios y a los nuevos no se les estará dando seguimiento, esto por orden

del Comité Nacional de Emergencias. Sede la palabra a la Sra. Jacqueline Ávila, Gestora Social de la Municipalidad y miembro del CME, a fin de que continúe con la presentación.

La Sra. Presidenta, solicita mantener sus celulares en silencio y en vibración, entiendo que algunas personas por sus trabajos deben de mantener sus teléfonos encendidos, pero dentro de la Sesión lo utilicen en forma de emergencia. Continuando con el tema, indica que, le preocupa la situación, ya que muchas empresas han estado cerrando y muchas personas se han estado quedando sin trabajo, por lo que el efecto rebote se vaya a sentir más adelante y repercuta en el cantón. Piensa que, se debe de comunicar que, a raíz de una directriz de la Comisión Nacional de Emergencia se han cerrado el recibimiento de formularios hasta nuevo aviso, ya que cree que, el Gobierno Central debe valorar la situación dado el cierre de empresas de aquí en adelante que, no se pudieron mantener. Retira que, la situación se debe de comunicar respetuosamente y con un comunicado oficial del CNE, a fin de que el pueblo no se sienta desamparado. Habla de las personas a las que no se les puede ayudar, ya que cuenta con otros subsidios y que algunas se han querido aprovechar pensando que se está dando ayuda generalizada.

La Sra. Viviana Soto, Secretaria del Comité Municipal de Emergencias, pone de ejemplo los casos en los que la familia tiene niños en la escuela, por lo que tampoco se les puede ayudar, ya que reciben subsidios del MEP.

La Sra. Presidenta, propone terminar de escuchar la presentación para luego continuar con las preguntas o comentarios. Le agradece a la Sra. Viviana Soto.

La Sra. Jacqueline Ávila, Gestora Social, se presenta ante las nuevas autoridades e indica que, es la encargada de la parte Social de la Municipalidad. Menciona que, el presupuesto que se está ejecutando no es municipal, por lo que desde el Gobierno Local no pueden dar directrices. Habla del orden de priorización de las familias dada por la Directriz antes mencionada. Explica que, se empezaron a llenar los formularios de forma física y luego en forma virtual, y además qué fue lo que pasó con ese tema. Además, menciona como se está priorizando, detallando un poco cada uno de ellos y agrega que, en el caso de orden sanitaria, en Atenas la mayoría cuentan con un seguro, por lo que no se les está ayudando con subsidios. Comenta que, en segundo nivel se ha seleccionado a las personas adultos mayores y con discapacidad, pero necesitan verificar la lista de los subsidios ya entregados y descartar, así mismo deben de llamar a cada familia y constatar la información, una vez con las listas el IMAS les corrobora la información a fin de verificar que no cuenten con subsidios superiores a cierto monto y se hace una valoración cruzada, a fin de ver si se les puede otorgar un diario. Habla del tercer nivel que son las personas que, han perdido el empleo y que cuentan con carta, revisan y encuentran que ha muchas se les depositó el Bono Proteger, por lo que queda fuera al no poder duplicar los subsidios. Recalca que, al abrirse el formulario en línea muchos lo vuelven a llenar, por lo que se repiten, pero se había empezado a trabajar con los físicos y hasta semana se están valorando los virtuales. Expresa que, se cuenta con una línea fija para contactar a las personas, pero que les ha sido difícil ya que, se les ha presentado diferentes casos como que ellos no llenaron el formulario o cuentan con alguna pensión y se está atendiendo la emergencia, no una condición continua de una familia, además muchos aportaron número de celular y el número no corresponde, pero pensaría que dada la situación no lo han podido pagar. Indica

que, inclusive enviaron carta, pero no trae ningún dato para contactarlo. Reitera lo dicho por la compañera Viviana que, ya hay un límite, en las ayudas que puedan brindar.

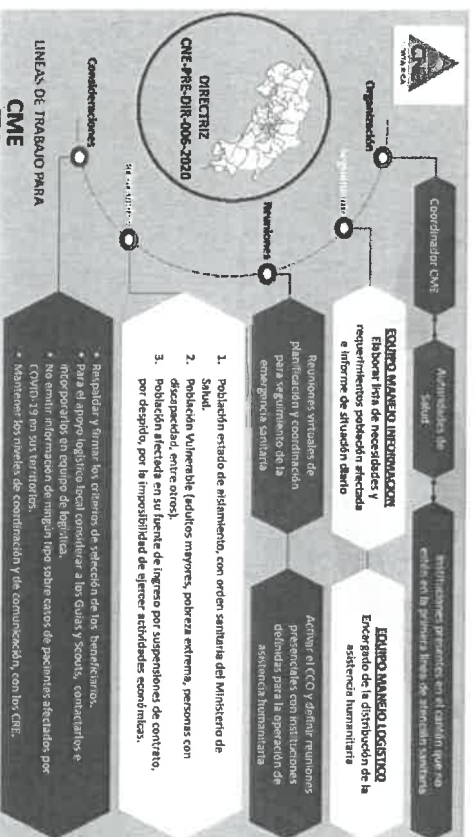
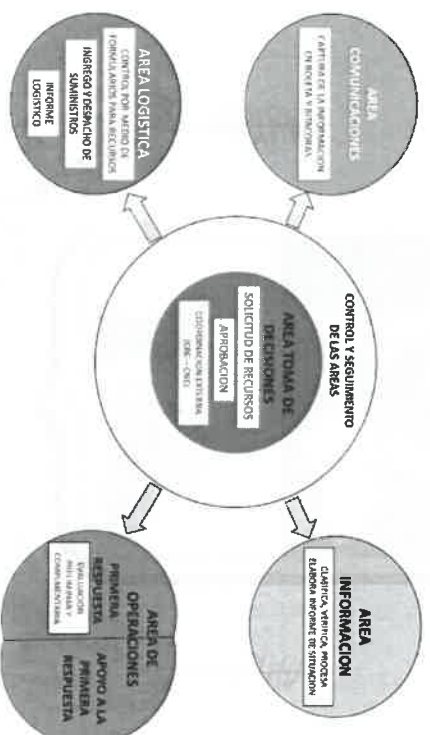

La Sra. Presidenta, habla de la condición de las personas con orden sanitaria y a quienes se les ha dado.

La Sra. Jacqueline Ávila, Gestora Social, indica que, la mayoría cuentan con un Patrón fijo, por lo que gozan de una incapacidad. Le consulta a la Sra. Soto cuántos subsidios han dado en ese rubro.

La Sra. Viviana Soto, Secretaria del Comité Municipal de Emergencias, indica que, respecto a las órdenes sanitarias no han tenido mayor número. Señala que, solamente han entregado 5 a hoy y que solamente ella y el Sr. Alcalde tienen conocimiento de estas, dada la confidencialidad con la que se manejan.

El Sr. Uriel Delgado, Regidor propietario, consulta si existen personas externas en el Comité, como Ministerio de Salud, CCSS, Asociaciones de Desarrollo o si es meramente municipal.

La Sra. Viviana Soto, Secretaria del Comité Municipal de Emergencias, indica que, está conformado por las instituciones del cantón y algunos miembros de la Municipalidad. Nombra a los compañeros que perteneces al Comité.

El Sr. Juan Carlos Dengo, Regidor propietario, agradece la presentación. Indica que, tiene ciertas dudas, dada su experiencia, a pesar de que es una situación atípica como lo es una Pandemia. No quiere ser malinterpretado, dado que valora el esfuerzo realizado, pero por las presentaciones le nacen ciertas dudas. Primero, no le queda claro lo de los diarios que fueron comprados adquiridos con recursos de la CNE y aquellos otros que fueron donados. Segundo, tampoco entiende la indicación de diarios entregados vs familias atendidas y les gustaría saber cuál fue la relación que utilizó, esto porque los números no le coinciden. Tercero, habla de conceptos que deben de unificarse, debido a que cuando son subsidios, entiende por estos que, es una ayuda económica no una ayuda alimentaria. Lo anterior lo indica porqué, es un informe muy importante el que se está dando. En cuanto a lo indicado por la Sra. Ávila, le parece que, desde un principio se debió de haber un filtro con el IMAS o con el CINERV, ya que brinda información unificada a nivel nacional. Para él es muy importante que, sí se está dotando a algunas familias de alimento, saber qué va a pasar en los meses que siguen, ya que entiende que, el CNE no va a seguir financiando. Expresa que, todo esto es porque su intención es ayudar y la experiencia con la que cuenta. También quiere que, le comente como manejan el Centro de Acopio del Salón Parroquial, quién lo Administra, así como otros datos de este que le gustaría conocer. Reitera que, es lo mencionada es desde un aspecto constructivo, no destructivo, a fin de poder darle una respuesta a las personas. Pide no confundir subsidio con el tema alimentario. Recalca lo dicho por las compañeras en cuanto a no duplicar ayudas, tener bastantes controles. Le solicita a la Sra. Viviana aclararle los puntos antes mencionados.

La Sra. Viviana Soto, Secretaria del Comité Municipal de Emergencias, indica que, el crédito gestionado por el CNE en Coopatenas, es por 150 subsidios y de la donación fueron 160, para un total de 310 diarios. Explica porque se llaman subsidios humanitarios. En cuanto al segundo punto, señala que, en el formulario se solicitaba el número de miembros en las familias, por lo que mediante este número se sumaba y se sacaba la población beneficiada.

El Sr. Juan Carlos Dengo, Regidor propietario, pone de ejemplo el distrito de Santa Eulalia donde se indica que hay 44 subsidios entregados, entiende que son 44 familias y que la sumas es de acuerdo con la cantidad de miembros de estas. Pregunta cómo se seleccionaron esas familias.

La Sra. Viviana Soto, Secretaria del Comité Municipal de Emergencias, explica que, en ese momento no contaban con la ayuda del CNE, por lo que se cubrió en su mayoría con la campaña de recolección que hizo la Asociación de Desarrollo de Santa Eulalia, los cuales fueron 31 diarios conformado y el CME cubrió los restantes.

El Sr. Juan Carlos Dengo, Regidor propietario, pregunta cuál es el tiempo de duración de esos diarios.

La Sra. Viviana Soto, Secretaria del Comité Municipal de Emergencias, indica que, calculan que esos diarios tendrían una duración de 15 días. Habla de la reducción que, se realizó de acuerdo con la directriz del CNE, por lo que los actuales alcanzarían para 7 días. Además, recalca que, según lo mencionado por el Sr. Vargas, donde les indica que, no se pueden dar seguimientos.

La Sra. Presidenta, consulta si podrían seguir en una campaña emprendida por la Municipalidad, Asociaciones de Desarrollo, Comercios y personas que quieran colaborar, a fin de seguir recolectando diarios.

La Sra. Viviana Soto, Secretaria del Comité Municipal de Emergencias, menciona que, Santa Eulalia mañana tiene su segunda campaña de recolección, así mismo ha estado en conversaciones con el Sr. Omar Ramos, Síndico de Concepción para realizar otra campaña en el lugar. Responde a otra de las consultas realizadas por el Sr. Juan Carlos Dengo, sobre el Banco de Alimentos, e indica que, en el lugar se encuentran dos funcionarios municipales. Añade que, el OIJ, Fuerza Pública, el MAG les han estado ayudando con las entregas de diarios, por lo que cada vez que se cargan los vehículos ella hace una revisión y se le da la ruta correspondiente, además cuenta con boletas oficiales, por lo que lleva un control a estos. Se refiere a los créditos de la CNE y las donaciones, e indica que, se lleva un mayor control, dado que presentar informes de situación con la información completa, por lo que de acuerdo con la cantidad de diarios entregados deben de adjuntar la misma cantidad de boletas, por lo que ella es la responsable, dado que es la que los recibe y despacha, por lo anterior se le da mayor vigilancia.

El Sr. William Miranda, Síndico propietario, indica que muchas personas en Atenas están confundidas y no conocen la forma en que, se seleccionan las personas beneficiarias de estos diarios. Entiende que, hay personas con otros subsidios que no pueden acceder a estos, pero también señala que, hay Trabajadores Independientes u Profesionales que, en estos momentos tienen trabajo. Comenta que, ha escuchado que familias cuentan con pensiones o demás subsidios se les da ese tipo de ayudas, por lo que considera que la CME debe de intervenir y que, ha tenido que aclarar que no es la Municipalidad la que está dando las ayudas. Menciona que, se prevé que próximamente Comedores Escolares va a hacer entregada nuevamente de alimentos, por lo que es muy probablemente que estos no se abran nuevamente, por lo que quiere saber si se pensó que va a pasar con la alimentación de

esos estudiantes. Expresa que, se debe de hacer un llamado para que entre las instituciones que, realizan recolección haya coordinación y vigilancia del manejo de los recursos destinados a las ayudas. También denuncia a las personas que, se aprovechan de la situación, hacen recolectas y cambian los víveres por dinero.

La Sra. Presidenta, sugiere hacer una valoración a través de los Síndicos y de cada Asociación de Desarrollo, para poder ver los terrenos que estén desocupados a nombre de la Municipalidad o de las Asociaciones de Desarrollo, a fin de hacer huertas comunitarias, para lo cual se le puede solicitar ayuda a la Lic. Ana Lucía Ureña del MAG, pero debe de haber una persona encargada en cada distrito. Agrega que, algunos cantones ya lo están desarrollando, esto a través de la Municipalidad con ayuda del Centro Agrícola Cantonal, el Ministerio de Agricultura y el CNP, quienes brindan las semillas, con el fin de sembrar verduras y hortalizas básicas para consumo de las familias. Indica que, las Escuelas cuentan con espacios para huertas, por lo que se podrían aprovechar con las Juntas de Educación de cada una de las Escuelas y su autorización para la siembra.

El Sr. Juan Eduardo González, Presidente de la Comisión Administrativa de la Cruz Roja Atenas, también forma parte de la CME e indica que, se han preparado y capacitado para otro tipo de emergencias, como los son terremotos, inundaciones, para apertura de albergues, pero no para la situación que se está viviendo en este momento. Añade que, se han delegado de acuerdo con el trabajo que les ha dado el Ministerio de Salud y la CCSS, pero ha sido difícil para ellos. Expresa que, ha conversado con diferentes miembros de la Comunidad y del Concejo, con el fin de seguir trabajando desde su área que es la prevención o atención de emergencias, pero que el trabajo que se ha realizado hasta el momento con la entrega de diarios ha sido muy difícil y aun todavía más la parte de selección de las personas, ya que además no pueden ingerir en esto, siendo en este momento donde se les desordenó y se dieron críticas destructivas ante la CME. Menciona que, por orden de los Jerarcas empezaron a gestar el CCCO un poco tarde, por lo que ya habías diferentes Asadas y Asociaciones trabajando por sus comunidades, pero con ciertas limitaciones. Respecto al Banco de Alimentos, acota que, cuentan con un poco más de experiencia como Cruz Roja, por lo que aportó en cuanto a las bitácoras y demás. Explica que, tuvieron un roce con las diferentes comunidades, ya que algunas estaban mucho más organizadas, consiguiendo más diarios, pero con menos personas afectadas, por lo que se utilizaban en otras comunidades, debido a esto se maneja ahora mediante el Banco de Alimentos donde se conforman todos los diarios. Habla de lo difícil que, ha sido captar la ayuda humanitaria, donde todos se están viendo afectados de una u otra manera, por lo que deben de prepararse y hacer un trabajo conjunto con el Gobierno Local para lograr los objetivos. Espera que, no haya rose entre las diferentes comunidades y que toda la alimentación llegue debidamente fiscalizada, donde todo llegue a un mismo banco de alimentos y de ahí se distribuya. Considera que, la CNE posiblemente se llegue a retractar y volver a abrir las ayudas.

La Sra. Presidenta, agradece por la intervención y el trabajo realizado. Le aclara al Sr. Miranda que, la sesión está siendo transmitida en audio, ya que se solicitó anteriormente incluirla dentro del contrato.

El Sr. Diego González, Regidor propietario, comenta que, el problema continuó después de

la emergencia. Cree que, posiblemente la CNE se va a tener que retractar sobre las ayudas. Pregunta cuál es la ruta por seguir o cuál es el plan para continuar sobrellevando la situación.

La Sra. Viviana Soto, Secretaria del Comité Municipal de Emergencias, comenta que, se pensó en su momento de hacer una recolección de víveres casa a casa, pero se ha dejado de lado para solicitar el criterio al Ministerio de Salud, ya que había un caso positivo en el cantón y no querían exponerse. Menciona que, van a continuar trabajando con las Asociaciones de Desarrollo y con las Pastorales Sociales para llevarles un segundo subsidio a las familias que tienen identificadas, y por las condiciones que veían en el sitio, condiciones en las que viven algunas personas. Afirma que es una situación preocupante, espera que se pueda continuar haciendo créditos y seguir con las donaciones de parte del CNE. Agrega que, el compañero Julio Vargas les había comentado la cantidad de recursos utilizados en la provincia de Alajuela, por lo que debe ser ese el motivo de las reducciones.

La Sra. Presidenta, habla del proyecto presentado por la Sra. María Inés Solís, Diputada para recoger todo el dinero que no haya sido utilizado en las instituciones públicas y ser trasladado a la Comisión Nacional de Emergencia, por lo que es evidente que el Gobierno está tratando de abastecer a la CNE. Espera que, sea acogido por la mayoría de los Disputados, a pesar de que apenas es una iniciativa.

La Sra. Viviana Soto, Secretaria del Comité Municipal de Emergencias, indica que, cuentan con 1 millón de colones donados por el Club de Leones, siendo esto lo último a utilizar comprando 300 diarios en Coopetenas con las mismas características que tienes los de la CNE.

La Sra. Presidenta, indica que, gracias a Dios que, cuentan con esa reserva.

El Sr. Leonardo Barquero, Regidor suplente, agradece a la Comisión por la labor realizada. Comenta que, en la Asada de Barrio San José, donde Preside se inició con la recolección de alimentos y han entregado 40 diarios. Insta a la Asociación de Desarrollo de Barrio San José a activarse, ya que ha sido imposible recolección de víveres, dado que es imposible localizarlos. Expresa que, se va a continuar con la recolección de parte de la Asada, pero necesitan las fuerzas vivas. Habla del aumento del desempleo que se pueden dar, además del problema fiscal del país. Comprende a la Comisión y les agradece nuevamente por su labor. Expresa lo difícil que es entregar diarios, ya que siempre hay otras familias que los necesitan y en el momento deben de negárselos. Pide al pueblo de Atenas ocuparse en ayudar y no en criticar. Comenta que, así como en su momento se fue a pedir votos casa por casa, se debe de ir en este momento casa por casa a buscar quién necesita, ya que en su momento se gastaron millones de colones en campañas políticas, por lo que ahora esos millones se pueden repartir en trabajo y diarios. Recalca que, esto apenas está empezando y que los que deben de salir a dar la cara son los miembros de esta Municipalidad.

La Sra. Presidenta, indica que, por su condición de alto riego no puede salir a las calles, pero se ofrece a colaborar en coordinación y apoyarlos en lo que necesiten.

El Sr. Juan Carlos Denngo, Regidor propietario, apoya la propuesta del Sr. Barquero.

Propone que, como representantes del pueblo de Atenas pueden hacer una gran labor en conjunto con los Concejos de Distrito y los Síndicos, así como con las demás organizaciones. Habla de la pérdida de interés de las personas al pasar el tiempo por encontrar inconsistencias, pero se pueden establecer compromisos y buscar las formas de ayudar, dado que no se sabe a futuro como va a estar la condición de las personas que, en estos momentos aún cuentan con trabajo o que antes contaban con una estabilidad, pero que ahora están en una situación muy crítica. Señala la importancia de las organizaciones comunales y el trabajo que realizan ad honorem. Se refiere al Banco de Alimentos y las personas que están preparando los diarios, ya que le gustaría saber quiénes son las personas que se han venido encargando de eso, ya sea de parte de la Municipalidad, ya que se podría hacer un llamado a personas y establecer horarios, de manera que los apoyen en la labor. Cree que, se debe buscar alternativas en cuento a donde se compran los diarios, ya que hay alternativas a nivel país que les podrían permitir adquirir más productos a un mejor precio, esto pensando en maximizar el recurso.

El Sr. Alcalde, Presidente del Comité Municipal de Emergencias, agradece al pueblo y a los diferentes representantes de las instituciones que están en CME. Habla de la situación de muchas personas que, en estos momentos por sus deudas y demás necesidades deben de estar pasando por momentos difíciles, esto a pesar de que antes tenían condiciones estables. Así mismo se refiere a la situación debido a las empresas que podrían quebrar y tener que cerrar sus puertas. Cree que, lo importante es salir adelante, y no tanto que se cansen de ayudar, sino que cuenten con las posibilidades de seguir colaborando. Hace un llamado a seguir colaborando y la importancia del apoyo de las demás personas. Menciona la colaboración del Padre, quién ha estado muy anuente a ayudar junto con las Pastorales Sociales. Considera que, es importante corregir cualquier situación que el pueblo piense que se esté haciendo mal, de manera que las cosas salgan lo mejor posible y los diarios lleguen a más personas. Insta a las personas que, quieran colaborar de forma monetaria lo hagan mediante el Club de Leones y con la seguridad de que van a ser bien distribuidos de parte de la CME. Espera que, la situación no llegue a más y que con las nuevas medidas se pueda avanzar, pero que deben de estar preparados para lo que se pueda presentar.

El Sr. Carlos Manuel Salazar, Regidor suplente, se pone a disposición para cualquier ayuda que se necesite. Comenta que, pertenece a la Comisión de Catequisis, donde cuentan representación en todos los distritos y todas las comunidades, por lo que, si tienen planeado hacer la recolección casa a casa, él podría motivar a los compañeros que a su vez están en chats con familias a donar víveres.

La Sra. Presidenta, da las gracias a la Comité Municipal de Emergencias. Da por recibido el informe, no solamente por el Concejo, sino por toda la comunidad. Desea que, sea publicado en la página de la Municipalidad, en el espacio que se tiene para el Comité, a fin de que las personas puedan acceder a los datos, así como tener la nota enviada por el CNE, en cuanto a la suspensión de las ayudas, ya que para ella es la forma de salvar responsabilidades, esto mientras se coordinan otras acciones. Recalca que, desde el seno del Concejo están dispuestos a colaborar y apoyando al Sr. Alcalde.

Sin más por el momento, la Sra. Presidenta Amalia González García, cierra la sesión a las diecinueve horas con cincuenta y dos minutos del 15 de Mayo del 2020.

Emergencia Sanitaria

COVID-19



1

Comité Municipal de Emergencias

Municipalidad de Atenas



2

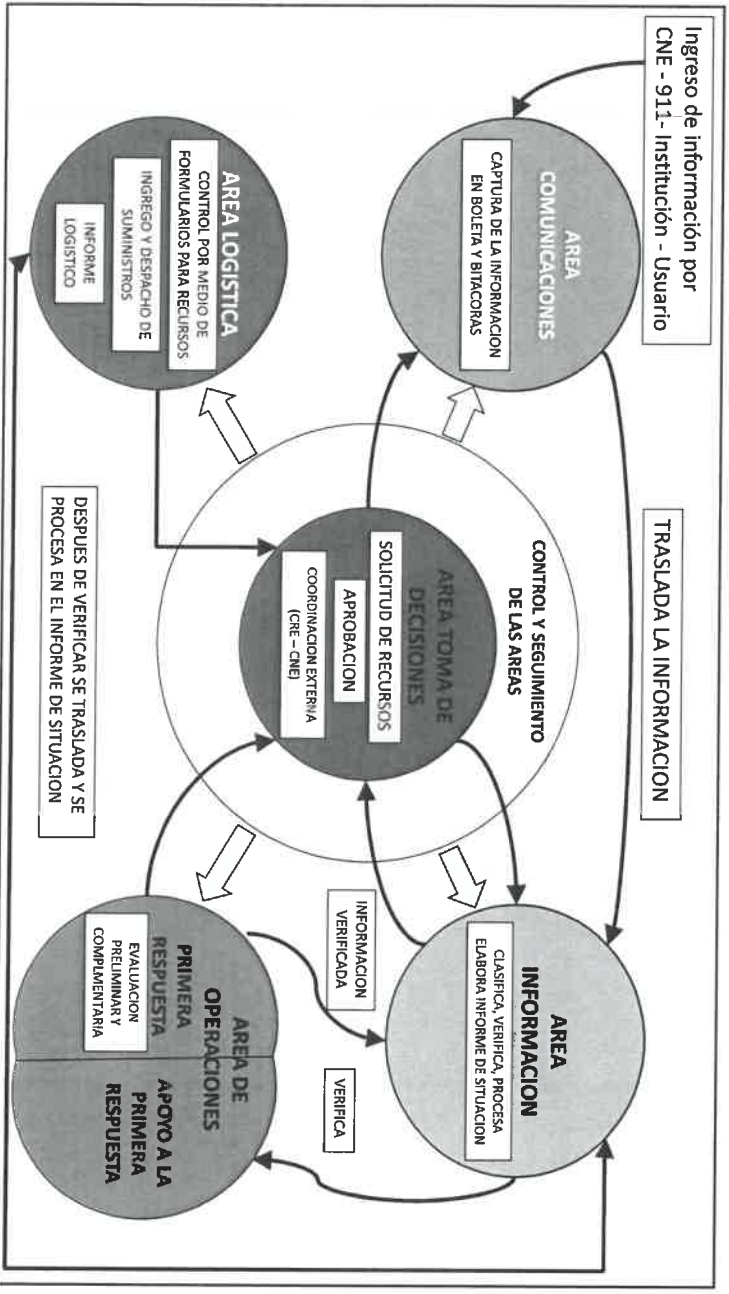
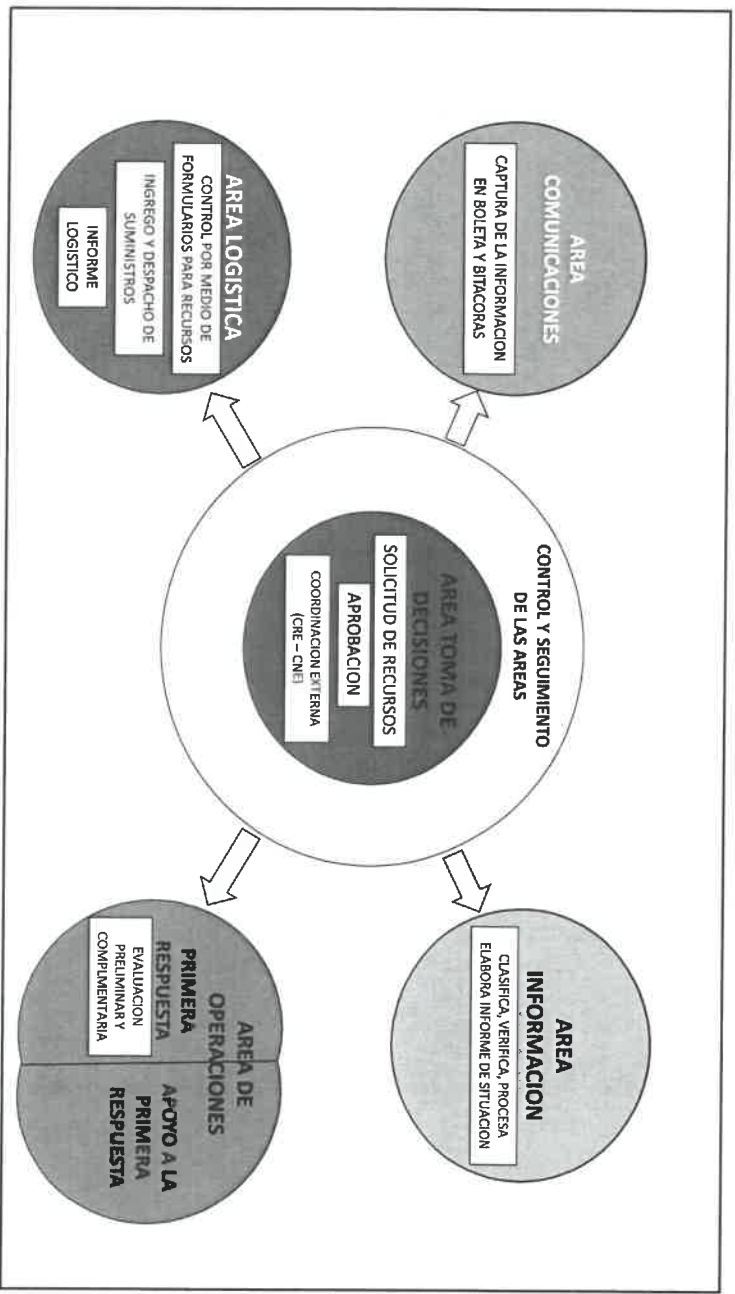

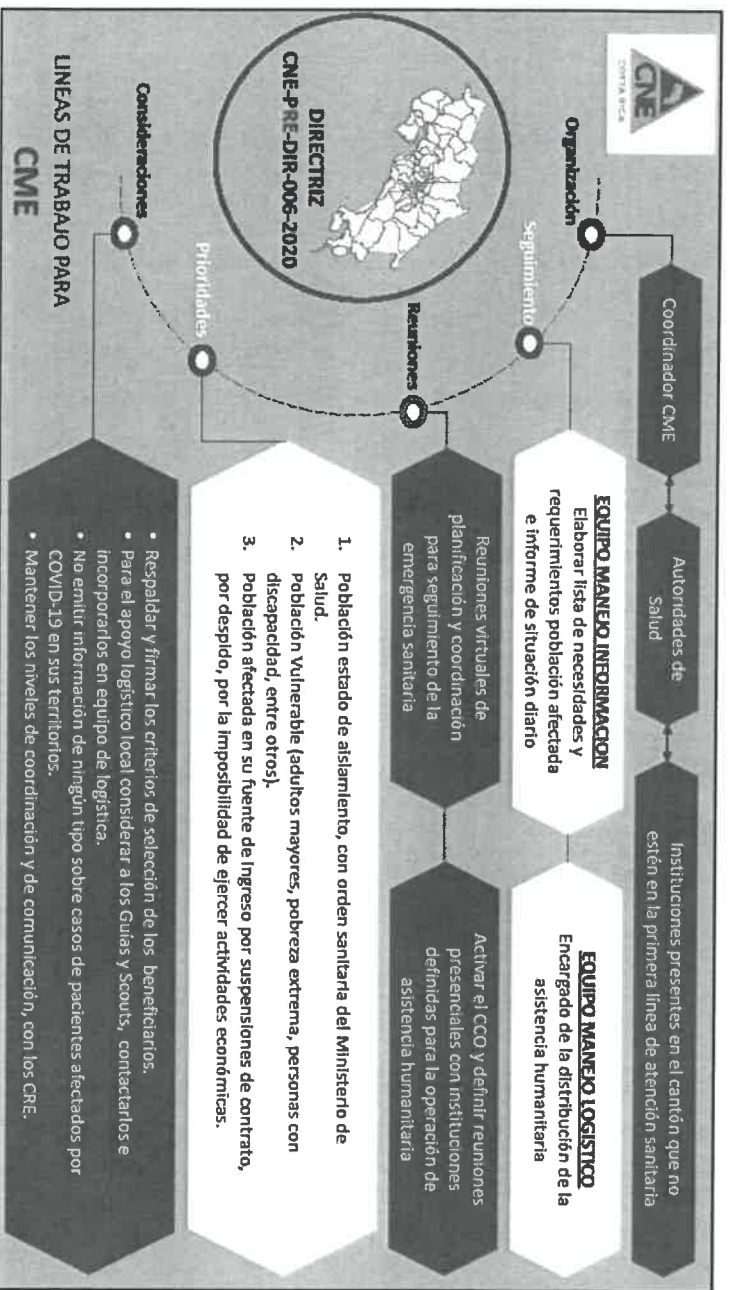

9

Centro de Coordinación de Operaciones CCO Ley de 8188

- Se activa el CCO el día 16 de abril 2020.
- Se explica que es el CCO.
- Se toma la decisión de solicitar el Salón Parroquial para que se utilizado como banco de alimentos.
- Se realiza conformación de las 4 líneas de trabajo:
 1. Comunicación
 2. Información
 3. Operativo
 4. Toma de decisiones. (Comité Ejecutivo)

10

Distribución de Subsidios Humanitarios.

- **Campañas de recolección con:**
- **Asociaciones de Desarrollo.**
- **Donaciones de los Comercios y población en General.**
- **Empresa Privada.**
- **Pastorales Sociales.**
- **Iglesia Católica.**

13

Donación de Víveres recolectados por Supermercados Coopatenas R.L.

1. **Lunes 13 de abril por un costo de **¢657.410.00****
2. **Jueves 23 de abril por un monto de **¢935.385.00****

Para un total de **¢1.592.795.00**

14

Distrito Mercedes.

**SUBSIDIOS
HUMANITARIOS
ENTREGADOS 30.**

**POBLACION
BENEFICIADA
111 PERSONAS.**

17

Distrito San Isidro.

**SUBSIDIOS
HUMANITARIOS
ENTREGADOS 41.**

**POBLACION
BENEFICIADA
133 PERSONAS.**

18

Distrito Santa Eulalia.

SUBSIDIOS
HUMANITARIOS
ENTREGADOS 44.

POBLACION
BENEFICIADA
155 PERSONAS.

21

Dato Global por donaciones, campañas de recolección, Asociaciones Desarrollo, Pastoral Social, Iglesia Católica y Donación de Comercios.

- Subsidios Humanitarios entregados **276.**
- Población beneficiada **916.**

22

**Total de Subsidios Entregados por la CNE
y Donaciones en los 8 Distritos al
14-5-2020.**

**SUBSIDIOS
HUMANITARIOS
ENTREGADOS 495.**

**POBLACION
BENEFICIADA 1734
PERSONAS.**

25

Campañas de Recolección y Otros.



26



29



30



33



34

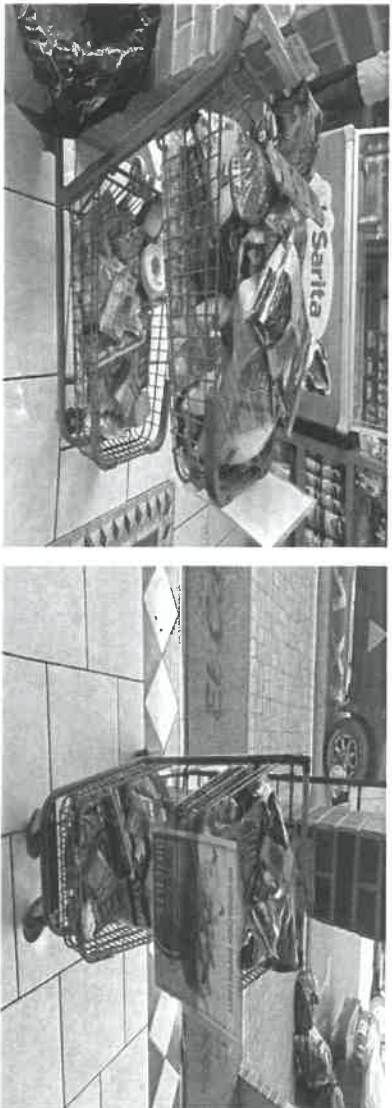

37

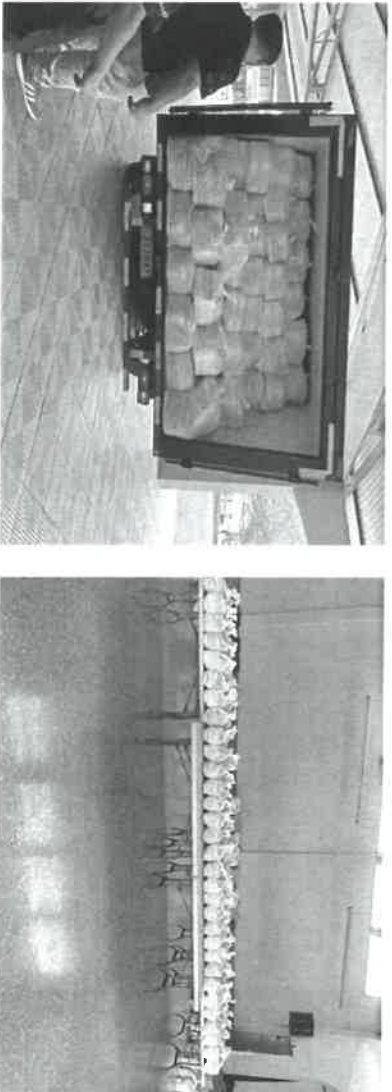

38